

Le Rechampi



JOURNAL D'ENTREPRISE DE LA SOGEB - L. MAZET



N°14

DÉCEMBRE 1998

Bonne année 1999 à nos 400 clients⁽¹⁾ !

ACMG, AEM, Alves, AMIS, Anin, Arpheilles (Mairie), ASFOPÉMA, Atelier du meuble, Aubaile, Aubard, Auchan, Auclair, Augot, Aumaître, Auto-École visage, Auverlev, Auxicom, AVIS, Avrin, Balko, Banque de France, Baron, Bascoulergue, Battut, Bauza Canellas, Beaudroux, Beauvais, Beddes (Mairie), Begex, Belgy, Bellerive EMB, Bergerat, Bergeron, Besseige, Bezenet (Mairie), Bichard, Bienaime, Bierjon, Billot, Blanchard, Bleuf, BNP, Body, Bomotel, Bonnet, Bonnichon, Boubat, Boudaud, Bougard, Bouillot, Boulle, BPMC, Briandet, Cabinet Landrieve, Cadio, Caffière, Camif, Camillieri, Canaud, Canole, Caroll boutique, Catholy, CAU, CEDEO, Cegelec, Centre étanchéité, Centre hospitalier de Montluçon, Centre hospitalier de Guéret, Centre hospitalier spécialisé d'Ainay-le-Château, Centre médico-social de Domérat, Chaises, Chaize et Picaut, Chateau, Chatron, Chevallier, Chevrier, Clerc imprimerie, Clerc, Clinique des grainetières (Saint-Amand), Coelho, Cognet, Collège de Dun-le-Palestrel, Collège J.-Marouzeau de Guéret, Collège J.-Valette (Saint-Amand), Collège Parsac (guéret), Collinet, Comcentre, Commentry (Mairie), Constantin, Coprebat, Courret, Croix-Rouge Française, CTRA, Daffix, Dagard, Dagois, Dalodier, Danseux, Delarbre, Delbard, Denis, Denizon, Desertines (Mairie), Desormières, Diamantine, Discothèque 4^e dimension, Domocentre, Dubeq, Dubourgnois, Dubuget, Ducreuzet, Ducrot, Ducs de Bourbon, Dumay, Dumez, Dun-le-Pastrel (Mairie), Dunlop, Dun-sur-Auron (Mairie), Dupechaut, Dupieux, Dury, Duval, Duverger, DEC, ECB, EDF, EFEJ, Eiffel, Enrico, EON, Erasteel, ETP 2000, ETS Griset, Euromaster, Fauvet, Feissingier, Ferrandon, Ferreira, Flotte, Follain, Fontan, Foucher Framont, France restauration rapide, Fresselines (Mairie), Fuche, Gachon, Galeries Lafayette, Gallon, GAN, Garage du centre Renault (Saint-Amand), Gardan, Gendarmerie (Sancerre), Genet, Geocentre, Gerbeaud, GFC, Giraud, GMGL, Godard, Godignon Holding, GPMS, Gras, Gravet, Grazon, Greffion, GRETA (Bourges), Grosbois, Guéret (Mairie), GUERS, Guillaumin, Guillet, Guillot, Hassinger, HBCM, HLM Berry Sologne, HLM Commentry, HLM France Loire, HLM Guéret, HLM Montluçon, HLM Moulins, Hôtel de la fontaine (Évaux-le-Bains), Hôtel des Bourbons (Montluçon), Hôtel des Impôts, Hugues de Champs (Jouet-sur-L'Aubois), Hurel, Hurriel (Mairie), Hutellier, Icare, Intermarché (Chatillon-sur-Indre), Jean-Louis David, Jeoffre, Jolivet, Junchat, Kauffmann, Kone Ascenseurs, La Groutte (Mairie), Lacombe,

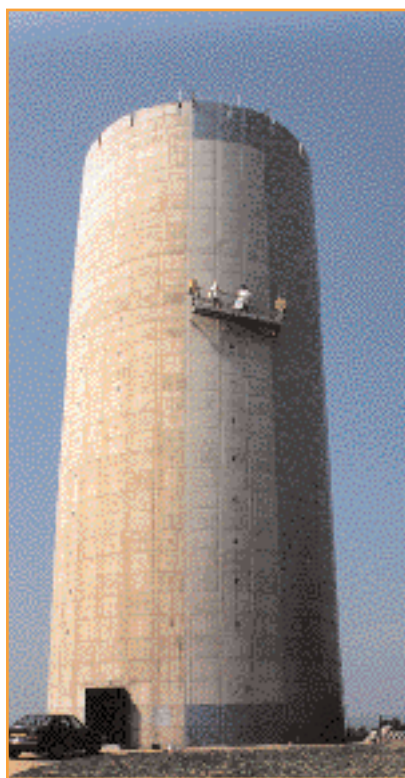

Le château d'eau de Montmarault paré de bleu par la SOGEB-MAZET.

Lamoussière, Landeau, Landreau, Langlade, Larigauderie, Laurent, Le réservoir, Le Vilhain (Mairie), Lefranc, Legrand, LEP de Nerdre (Montluçon), LEP J.-Guehenno (Saint-Amand), Leroy, Lestrade, Libaud, Libération SCI, LLAVE, LMEI, Loup, Lunery (Mairie), Lycée G.-Vincent de Commentry, Lycée Paul-Constans (Montluçon), M3P, Magasins généraux de Villefranche, Maisons de Boichaut, Maison d'enfants (La Bouchatte), Maison de retraite de Bellevue (Bourges), Maison

de retraite (Le Blaudy), Maison de retraite de Lurcy-Lévis, Malinvaud, Manaranche, Mansat, Marcombes, Marlot, Martin, Martinat, MAS, Mathieu, Maucuit, MCC, Médecine du travail (Bourges), Melin, Méritet, Métayer, Michelin, Millet, Miroiterie de la Loue, Montaigt (Mairie), Montluçon viandes, Morlet, Mourao, Mutuelle de France, Naboudet, Navarro, Nérès Château-AIJ, Nérès (Mairie), Nicolas, Niewierowski, OCIP, OPAC (Puy-de-Dôme), Optimal, Panetto, Paquin, Parfumerie Marie-Pierre, Paris, Parnay groupement, Paulin, Perchat, Perraudin immobilier, Perrot, Petitalot, Petitjean, Petrowiste, Peyracaud, Philippon, Photoflash, Pichon, Piclin, PIET, Pimenta, Pizon, PK Ets, Plaimpied-Givaudins (Mairie), Poignant, Poisson, Polyclinique Saint-François, Porta, Pothelune, Poux, Pressing Vit'9, Prima beauté, Quinssaines (Mairie), Raineri, Ramillon, Rapid couture, Raymond, Rebouco, Redron, Redureau, Regerat, Renard, Renon, Renovation NX1, Résidence Laulaude à Chambon-sur-Voueize, Riffaud, Restaurant les Toursites (Saint-Feyre), Robert, Robin, Roche, Rochebois, Yves Rocher, Rockwood, Roffignon, Roudaire, Roussat, Roux, RPNA, Ruthon, SAGEM, SAPRR, Sauvagnat, SCI des Beaux Arts (Bourges), SCI Wilson, SCIC Habitat Auvergne et Bourbonnais, SECTRA, Seddaki, SEM 18, SIAEP (Doyet), SICTOM (Domérat), Siemens, Simion, Simonet, SIREs, SIVOM Charenton, SNCF, SOBEA, SOBEREST,

SOCAVIAC, SOCOPA, SODEREP, SOFAXIS, SOFIM, SORLIN, SOTRALEM, SPEC, Saint-Amand (Mairie), Saint-Bonnet (Mairie), Saint-Éloy CAT, Saint-Éloy décoration, Saint-Éloy (Mairie), Saint-Pourçain (Mairie), Super sport Chantepie, Tabard, Tardivat, Teillet (Mairie), TÉLÉCOM, Textilol, Thévenet, Thivrier, Thuet Saint-Amand, Toits de France, Treban (Mairie), Tribout, Tribunal de Commerce (Montluçon), Tribunal de Grande Instance (Montluçon), Trotignon (Saint-Amand), Valigny (Mairie), Vallon-en-Sully (Mairie), Vangeron Meillant, Vedis, Venas (Mairie), Vincon, Vulco, Zanelli, Zarewski.

(1) Clients pour lesquels une facture a été établie en 1998 (avant le 15 décembre).

Au revoir, Rémi Bogros...

Depuis qu'il était entré en 1986 comme métreur à la SOGEB-Mazet, chacun avait appris à apprécier l'homme, dont on découvrit la passion personnelle pour l'équitation, et le professionnel, devenu conducteur de travaux dès 1988. Les chantiers qui l'ont le plus marqué ? La réfection des CES Pailleron, la création du nouveau centre des Célestins à Vichy et la mise en place de l'informatique dans l'entreprise : « *Il a fallu prendre le problème à bras le corps, mais le résultat est là : une fois l'outil maîtrisé, le travail est plus précis et plus rapide* ». Ce qu'il retiendra de ses douze années de présence, c'est d'abord « *la richesse des gens que*

j'ai côtoyés ici : des richesses de cœur, de rares compétences dans une grande variété de métiers, et la volonté personnelle de chacun de faire tourner l'entreprise de tous ». Des compliments que tous les clients et compagnons de la SOGEB lui retournent. Mais voilà ! L'homme qui savait parler aux ordinateurs avait aussi l'oreille des chevaux. Or élever et dresser cinq exemplaires de la plus noble conquête de l'homme demande du temps. Aussi, plutôt que de laisser la bride sur le cou de l'un ou l'autre de ses deux "métiers", il a choisi, à 40 ans, de tenir fermement les rênes de sa propriété de Saint-Martinien où, au fil des années, il a construit lui-même huit boxes, un



manège et des pistes d'entraînement. « *Je vais m'orienter vers le commerce de chevaux destinés aux compétitions de dressage, principalement des chevaux allemands. Je les vendrai par le biais des revues spécialisées, avant peut-être de me lancer un jour sur Internet.* » Bon vent, Rémi ! ■

... bonjour Stéphane Missonnier

Si ses titres universitaires font de Stéphane Missonnier, 31 ans, un "ingénieur de travaux", sa fonction reste exactement la même que celle de son prédécesseur, Rémi Bogros ; entre autres tâches, d'ailleurs, il finalisera la démarche qualité que celui-ci avait menée selon le référentiel Qualibat : « *Il reste encore beaucoup de choses à faire, car la qualité est une démarche continue. Nous devons notamment envisager quelles technologies de travail peuvent être, très progressivement, adaptées à cette démarche.* » Ce domaine est celui d'élection de Stéphane Missonnier qui, après avoir obtenu son DUT de Génie civil, a effectué une année de formation à la qualité au sein de l'Institut européen de la qualité totale (IEQT) de Vichy, décrochant en 1990 un Diplôme d'études supérieures technologiques universitaire (DESTU) en animation et gestion de la qualité totale. Sur le terrain, le jeune diplômé s'est tout de suite frotté à la

réalité du bâtiment puisqu'il a effectué son stage en entreprise et assuré son premier emploi à Guéret dans *L'Entreprise industrielle*, spécialisée dans préfabrication d'éléments en béton (dont le béton-bois). Son second emploi, de 1995 à 1998, l'a entraîné à Clermont-Ferrand dans l'entreprise générale GFC (Groupe français de construction, filiale de Bouygues).

« *Là j'ai participé à la coordination du système qualité et, comme ingénieur de travaux, j'ai conduit la construction de 48 studios à Clermont, de 15 pavillons à Moulins, de la restructuration de l'hôpital de Béziers, de la maison de retraite d'Ébreuil et du centre d'hébergement de Pionsat. J'allais me lancer dans un programme de 166 logements à Clermont quand Jean-Pierre Lhospitalier m'a proposé de succéder à Rémi Bogros...* »

N'était-ce pas l'inverse d'une promotion professionnelle ?

« *J'ai accepté pour plusieurs raisons,*

dont mon désir de me rapprocher de ma famille, qui est monlluçonnaise. Mais j'avais surtout envie de travailler dans une entreprise à taille humaine. J'ai trouvé ici, malgré la taille de la SOGEB-Mazet comparée à la GFC, un potentiel humain énorme et reconnu des clients qui constitue les fondations sans lesquelles on ne peut pas bâtir une entreprise, fût-elle du bâtiment... » ■



André Arnoult, Albert Barbosa, Frédéric Barbosa, Jean-Claude Beaujon, Christian Beaune, Chantal Bergerat, Fernand Bernard, Rémi Bogros, Joël Bonnaud, Stéphane Bonnaud, Bernard Bonnet, Joël Carrias, Henri Casy, Jean-Claude Casy, Benoît Cellier, Philippe Chambre, Olivier Champion, Denis Chanat, Jean-Luc Chapelier, Bruno Charpy, Michel Charron, Jacky Chaumet, Yannick Chorin, Messaoud Chouguiat, Éric Clavon, Sébastien Clément, Guy Clément, Sylvain Clément, Patrick Cula, Frédéric Da Costa, Antoine Da Silva, Franck Darnault, Tony De Araujo, Sébastien De Freitas, Laurent De Freitas, Louis De Freitas, Thierry De Freitas, Jorge De Oliveira, Jose De Oliveira, Agostinho de Sao-Joao, Christophe De Sao-Joao, Guy Debord, Daniel Denoux, Marcel Desamais, Joël Desmares, Daniel Desmazières, Corinne Devaux, Philippe Dienis, Maurice Droitecour, Marc Dufour, Stéphane Dumont, Jean-Pierre Dupieux, Pascal Duplaix, Pascal Dupont, Laurence Ferrandon, Philippe Ferreira, Josue Ferreira, Domingos Ferreira-Marinho, Bruno Fontaine, Jacques Foucault, Frédéric Fouchard, François Fouchet, Christian Fragnon, Pascal Franchin, Christian Galas, François Galas, Dominique Genest, Faouzi Gharbi, Guy Giraud, Ludovic Giraudon, Michel Giraudon, Philippe Girondeau, Antonio Gomes, David Goncalves, Ronny Gozard, Frédéric Gozard, Daniel Granger, Christian

Grégoire, Sébastien Guérin, Thierry Guillon, Patrick Guillot, Jean-Louis Houssière, Christian Jaillet, Jean-Luc Jamet, José Jardim, Chantal Jardoux, Daniel Joly, Jean-Marie Jovin, Jean-Yves Kucan, Patrick

Labernardière, Michel Lachaume, Camille Lafaye, Noël Lamour, Jean-François Lebournot, Franck Leite-Pires, Pierre Lespinard, Gérard Lhardy, Jean-Pierre Lhospitalier, Pierre Liegeois, Dino Malisano, Éric Martinat, Pascal Maublanc, André Merlette, Michel Meurs, Christian Micard, Laurent Micard, Jean-Paul Michel, Philippe Michel, Pierre Michelotto, Éric Millat, Stéphane Missonnier, Jean-Pierre Monciaud, Yvon-Fédéric Morel, Frédéric Neveu, Bernard Nobecourt, Abel Novais, Jean-Claude Novais, Thierry Novais, Michael Nowak, Didier Ocule, Josiane Olivier, Christophe Ostertag, Sébastien Pasquier, Antonio Pereira, Sotero-Telmo Pereira, Sébastien Petion, Daniel Picaud, Pierre Pichot, Daniel Picot, Philippe Picot, Sébastien Pillon, Thierry Pinguet, François Pinheiro, Xavier Pouard, Jacques Pouchain, Gérard Renard, Philippe Rodrigues, Lucien Roger, Mickaël Rosa, Bernard Roux, Alain Schwitzgabel, Édouard Sikora, Jean-Claude Simon, Marcel

Sivade, Christian Stasiak, Jean-Claude Terret, Jean-Claude Terrier, David Thavenot, Didier Thavenot, David Tomaz, David Trepert, Patrick Vacher, José Vieira, Jean-Claude Villeneuve, Dominique Wattelzel.

Bonne année 1999 aux 155 collaborateurs de la SOGEB-MAZET



Deux compagnons de la Sogeb-Mazet à l'ouvrage sur la façade du bleu château d'eau de Montmarault.

Bonne année 1999 à nos partenaires architectes

Albizzati, Allibert, Denis Ameil, Arca 2, Arch. des Galeries Lafayette, Atelier Carré d'Arche, Atelier du Centre, Atra (Chamalières), Atrium, Aujames-Perrin-Recoules, Banvillet, Barrot (Paris), Beauvais (Paris), Blatter, Bonnet, Bouesnard, Bourcy, Bruhat (Vichy), Brun, Colin, Danceux, Delamare, Desormières, Douat-Harland, Espace Pluriel, Esteves (Moulins), Eurl Atelier Rossato-Marol, Ferragut, Ferret, Ferry-Wilcek, Foulet, Gallon (Paris), Gam Ingenierie (Orléans), Gardavaud, Gaelatti, Gimonet (Bourges), Godivier (Paris), Humruzian, Imholtz, Jeannisson, Kauz, Kergrohenn, Lafrasse, Larose, Leaud-Rambourdin-Rivoire (Clermont-Ferrand), Lerner-Menis-Noailhat, Leroy, Maret-Chevalier-Bertrand, Mercier (Bourges), Morin, Niot, Nunez, Pantheon (Clermont-Ferrand), Peiter, Perrot, SCP Gauchery, Sole, Spellier (Clermont-Ferrand), Square (Clermont-Ferrand), Stramigioli, Tardy-Brunet, Tessiot, Tribolle, Tronche.

L'équipe des responsables de la SOGEB-MAZET à votre disposition

Direction

- Jean-Pierre Lhospitalier
04.70.28.76.05
- Pierre Liégeois
04.70.28.76.11

Conducteurs de travaux

- Michel Charron
(St-Amand-Montrond)
02.48.96.19.31
- Jacques Foucault
04.70.28.76.09
- Guy Giraud
04.70.28.76.00
- Jean-Louis Houssière
04.70.28.76.08
- Stéphane Missonnier
04.70.28.76.06
- Jorge de Oliveira
04.70.28.76.07

Standard

- Montluçon
Téléphone : 04.70.28.76.00
Télécopie : 04.70.28.76.01
Magasin : 04.70.28.76.10
- Saint-Amand-Montrond
Téléphone : 02.48.96.19.31
Télécopie : 02.48.96.82.14



L'un des chantiers phares de la SOGEB-MAZET en 1998.

La Maison de l'Or

Impossible, vu leur nombre, de décrire tous les chantiers effectués en 1998 par la SOGEB-MAZET. Zoom, donc, sur l'un d'entre eux, qui n'est pas le moins prestigieux : la Maison de l'Or, à Saint-Amand-Montrond.

Une pyramide en verre coupée en quatre et écartelée autour d'un noyau central cubique, telle est l'originale structure conçue par le cabinet d'architecte Allibert pour abriter à Saint-Amand la *Maison de l'Or*. On y trouvera sous peu un centre technique pour les métaux précieux, un *show room* et un centre de documentation et de veille technologique. Cette *Maison de l'Or*, en cours de finition, est le cœur de la *Cité de l'Or*, un parc d'activité de 15 hectares, déjà fort d'une douzaine

d'entreprises spécialisées dans le travail de l'or et des métaux précieux. Réalisée par la Ville de Saint-Amand, avec le concours financier de l'Europe, de l'État, de la Région et du Département, la *Cité de l'Or* représente un investissement total de 48 MF, dont plus d'1 MF de travail de plâtrerie assuré par la SOGEB-MAZET dans des conditions peu banales : ses compagnons ont travaillé à très grande hauteur dans la *Maison de l'Or* (près de 15 mètres, pour une hauteur totale de 35 mètres du sous-sol aux pointes). ■

Des équipements de pointe

- Une flotte de 35 véhicules • 6 nacelles dont deux élévatrices à bras articulés (17 mètres de hauteur) et à "ciseaux" (9 mètres) • Une souffleuse de laine de roche • Des pistolets à gaz de fixation des rails et des plaques de placo • Des pompes Graco à peinture basse pression • Des cuves VP de projection de pâte à papier • Des nettoyeurs haute pression • Une ponçeuse électrique aspirante pour les bandes des plaques de plâtre • Lasers de poche et rotatif pour contrôle des niveaux • Etc.
- ... et un parc informatique rénové qui est à l'heure de l'euro et de l'an 2000.

